



# BOLETIM INFORMATIVO DOS IMPACTOS DA COVID-19

SECRETARIA DE ESTADO DA FAZENDA (SEFAZ - PB)

BOLETIM N° 02

Período de Análise: Abril de 2020



**SEFAZ** PB  
Secretaria de Estado da Fazenda

## Boletim Informativo dos **IMPACTOS DA COVID-19**

- Comportamento da arrecadação dos impostos no período de 01 a 30 de Abril. \_\_\_\_\_ 04
- Comportamento da Arrecadação do ICMS no período de 01 a 30 de Abril. \_\_\_\_\_ 07
- Variação da quantidade das emissões das notas fiscais em Abril de 2020. \_\_\_\_\_ 10
- Comportamento dos valores das notas fiscais, por segmento, em abril de 2020. \_\_\_\_\_ 11
- Arrecadação e participação do ICMS nas cinco gerências da SEFAZ-PB em abril de 2020. \_\_\_\_\_ 14
- Indicadores Macroeconômicos para 2020. \_\_\_\_\_ 15



# EDITORIAL

“O Boletim da SEFAZ-PB dos Impactos da Covid-19” – Edição N° 02 traz o acompanhamento do comportamento dos impostos no mês de Abril, durante a pandemia, abordando os seguintes temas: a arrecadação dos três impostos estaduais (ICMS, IPVA e ITCD), das emissões de documentos fiscais eletrônicos de empresas e dos consumidores (Nota Fiscal Eletrônica – NF-e e da Nota Fiscal Eletrônica ao Consumidor – NFC-e), assim como o desempenho da arrecadação nas cinco gerências regionais.

Este boletim mantém o seu propósito de ser um instrumento de transparência e governança, possibilitando que decisões assertivas e estratégicas, sejam tomadas pelas áreas econômica e fiscal da Paraíba. É uma publicação semanal da Secretaria de Estado da Fazenda, que envolve os seguintes setores: Gerência Operacional de Informações Econômico-Fiscais (GOIEF), Gerência Executiva de Arrecadação e de Informações Fiscais (GEAIF), Gerência de Planejamento (GPLAN), Gerência de Tecnologia da Informação (GTI), Escola de Administração Tributária (ESAT) e Assessoria de Imprensa.

## RESUMO DA ARRECADAÇÃO DO ICMS, IPVA E ITCD

R\$ milhões

IMPOSTOS	Abril/2019	Abril/2020	VARIAÇÃO	PERCENTUAL
ICMS	457,5	417,3	- 40,1	-8,78%
IPVA	38,3	19,0	- 19,4	-50,57%
ITCD	5,3	1,1	- 4,2	-78,93%
<b>TOTAL</b>	<b>501,1</b>	<b>437,4</b>	<b>- 63,7</b>	<b>-12,71%</b>

Obs: Dados preliminares

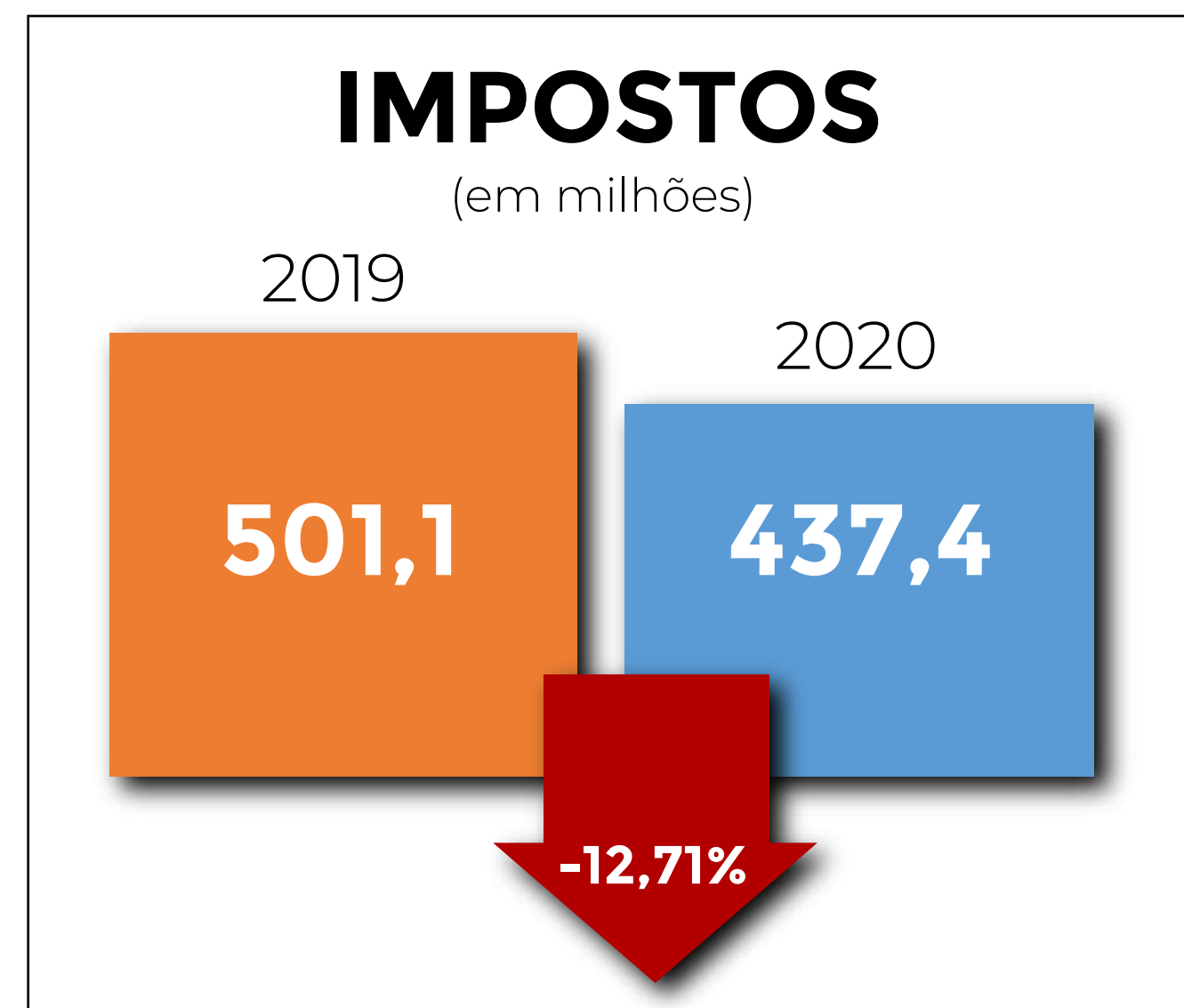

ARRECADAÇÃO DOS IMPOSTOS PARTICIPAÇÃO 04/2019

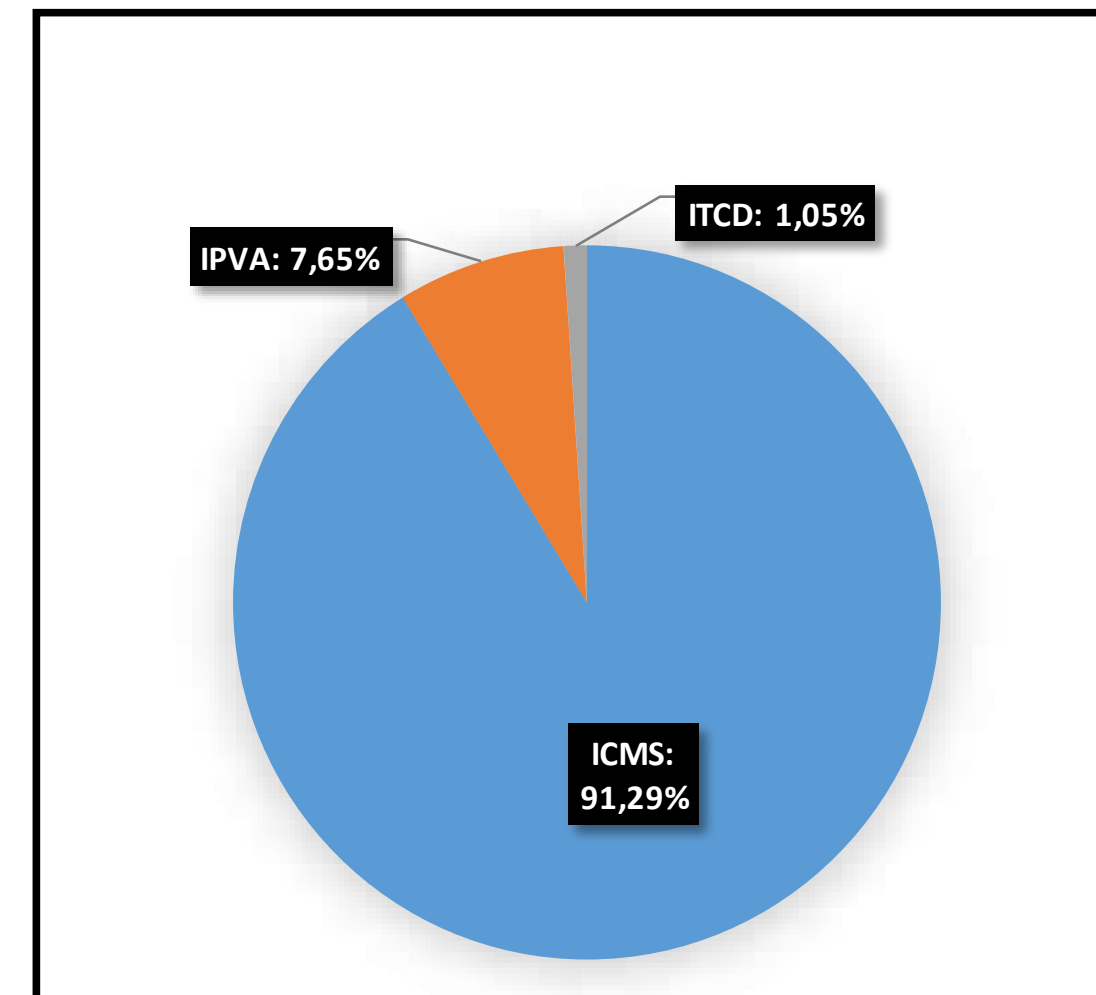

ARRECADAÇÃO DOS IMPOSTOS PARTICIPAÇÃO 04/2020

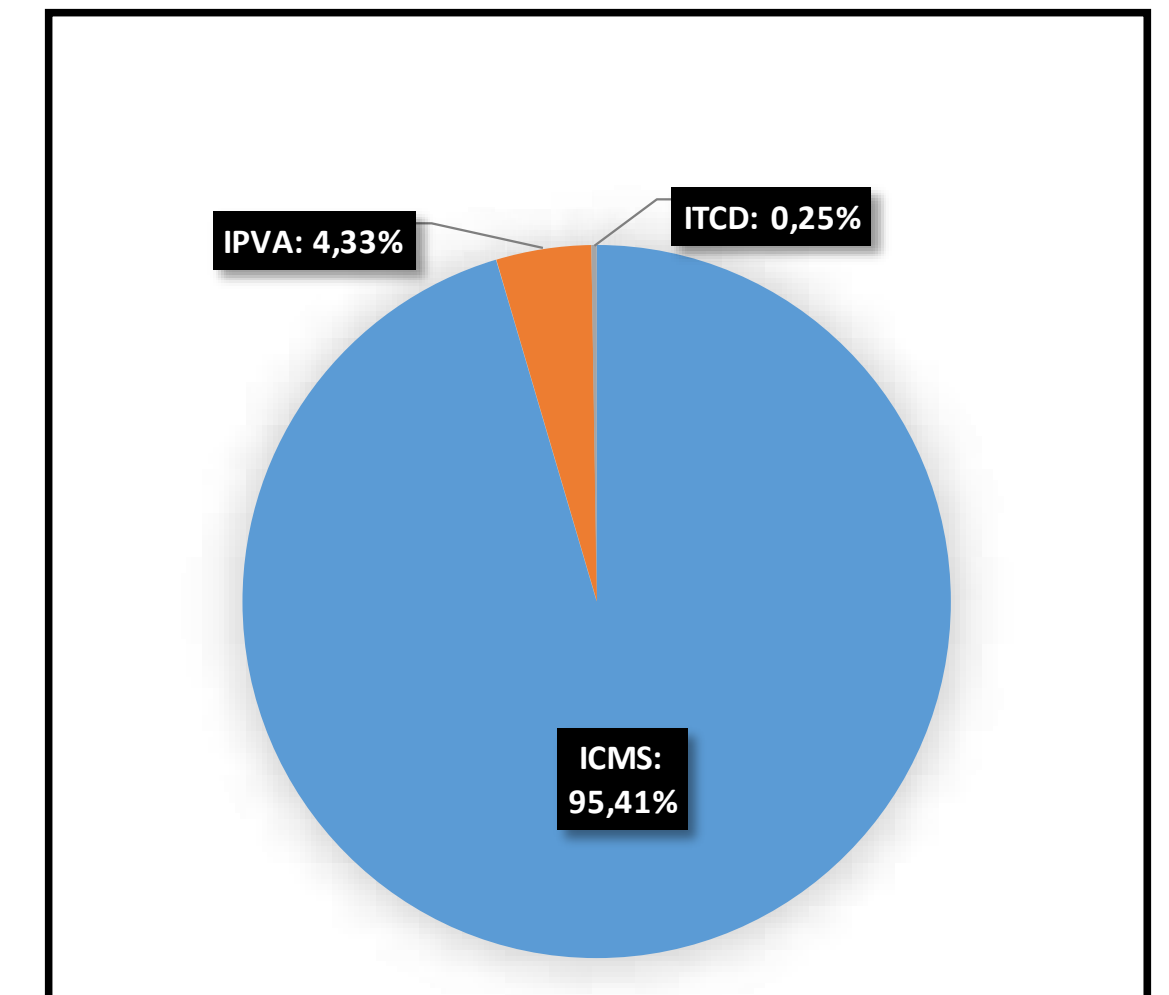

🦠 Observa-se, nos gráficos em pizza, que houve um aumento da concentração da arrecadação do ICMS no total da receita própria. Esse aumento do ICMS nas receitas de impostos subiu de 91,29% (abril/2019), para 95,41% (abril/2020), o que representou um aumento da participação em 4,12 pontos percentuais. O IPVA e o ITCD sofreram as maiores retrações, provocando quedas em suas participações no bolo da arrecadação própria do Estado.

## 1) Comportamento da arrecadação dos **impostos no período de 01 a 30 de Abril.**



# ANÁLISE DOS DADOS

**1.**

O desempenho das receitas dos impostos (ICMS, IPVA e ITCD) resultou no montante arrecadado de R\$ 437,4 milhões, o que representou uma diferença nominal negativa de R\$ 63,7 milhões, como mostra a Tabela.

**2.**

As arrecadações dos três impostos apresentaram variações negativas em 8,78%, 50,57% e 78,93%, respectivamente para o ICMS, IPVA e ITCD.

**3.**

Portanto, em valores absolutos, essas perdas importaram em R\$ 40,1 milhões, R\$ 19,4 milhões e R\$ 4,2 milhões, respectivamente para o ICMS, IPVA e ITCD.

**4.**

Assim, é possível verificar que o desempenho da arrecadação no período não foi satisfatório, mas devido às dificuldades decorrentes da situação de pandemia e dos impactos das medidas de mitigação adotados pelo Estado, o resultado representou um esforço da máquina arrecadatória na busca dos recursos necessários à manutenção do serviço público.

## Evolução do Desempenho dos impostos em 2020

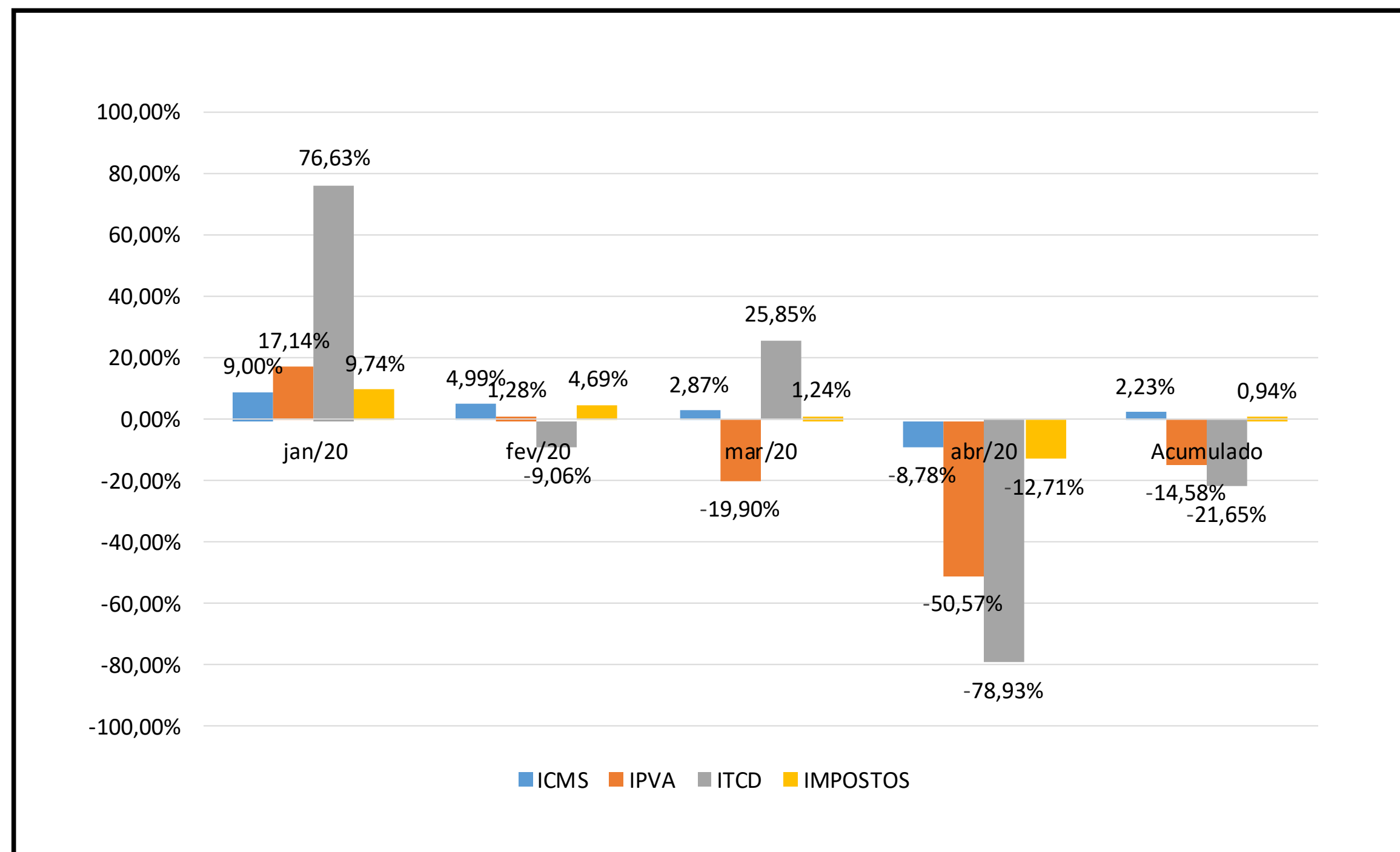

## Arrecadação dos impostos por período

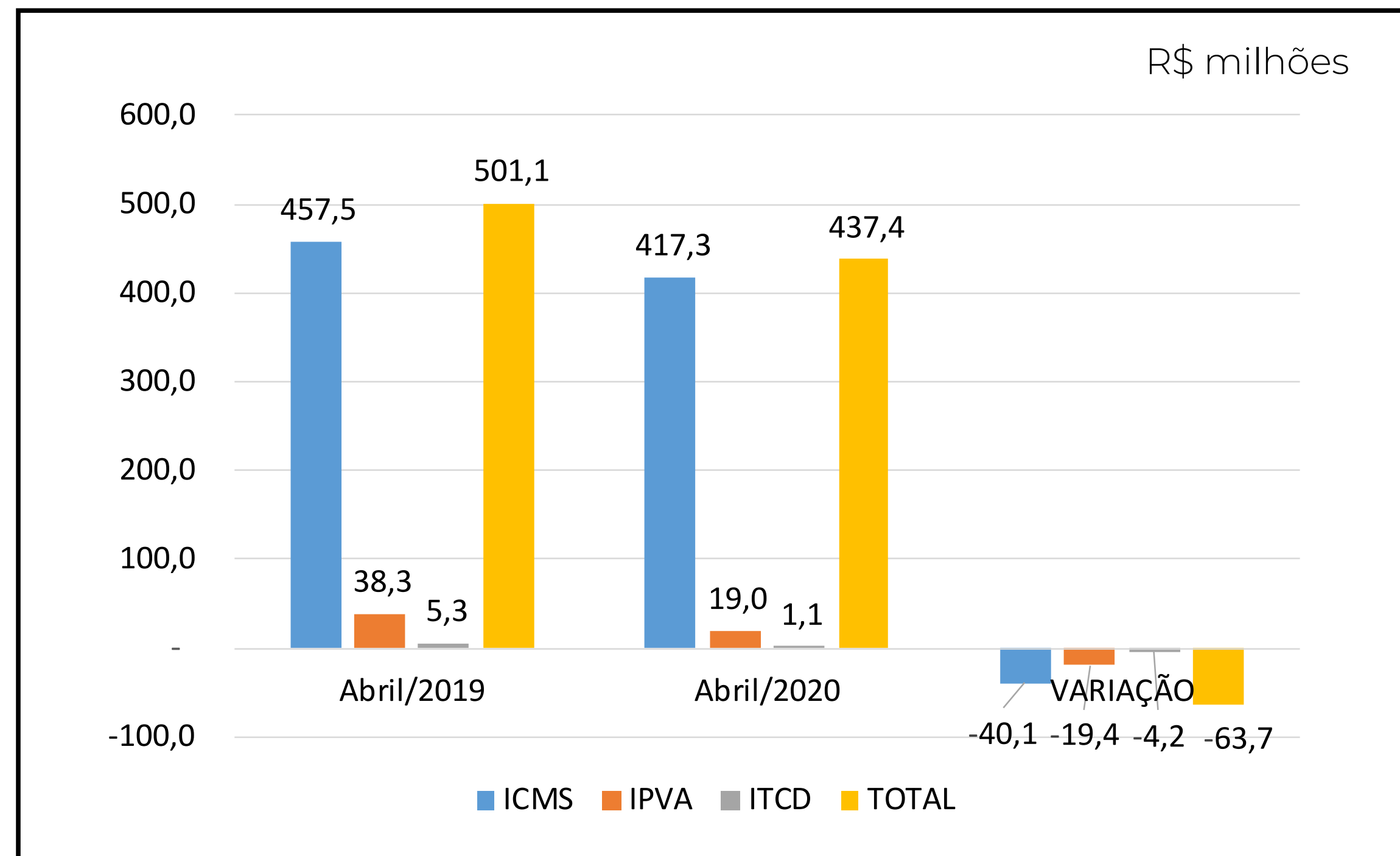

## Participação 04/2020

## Arrecadação por setores

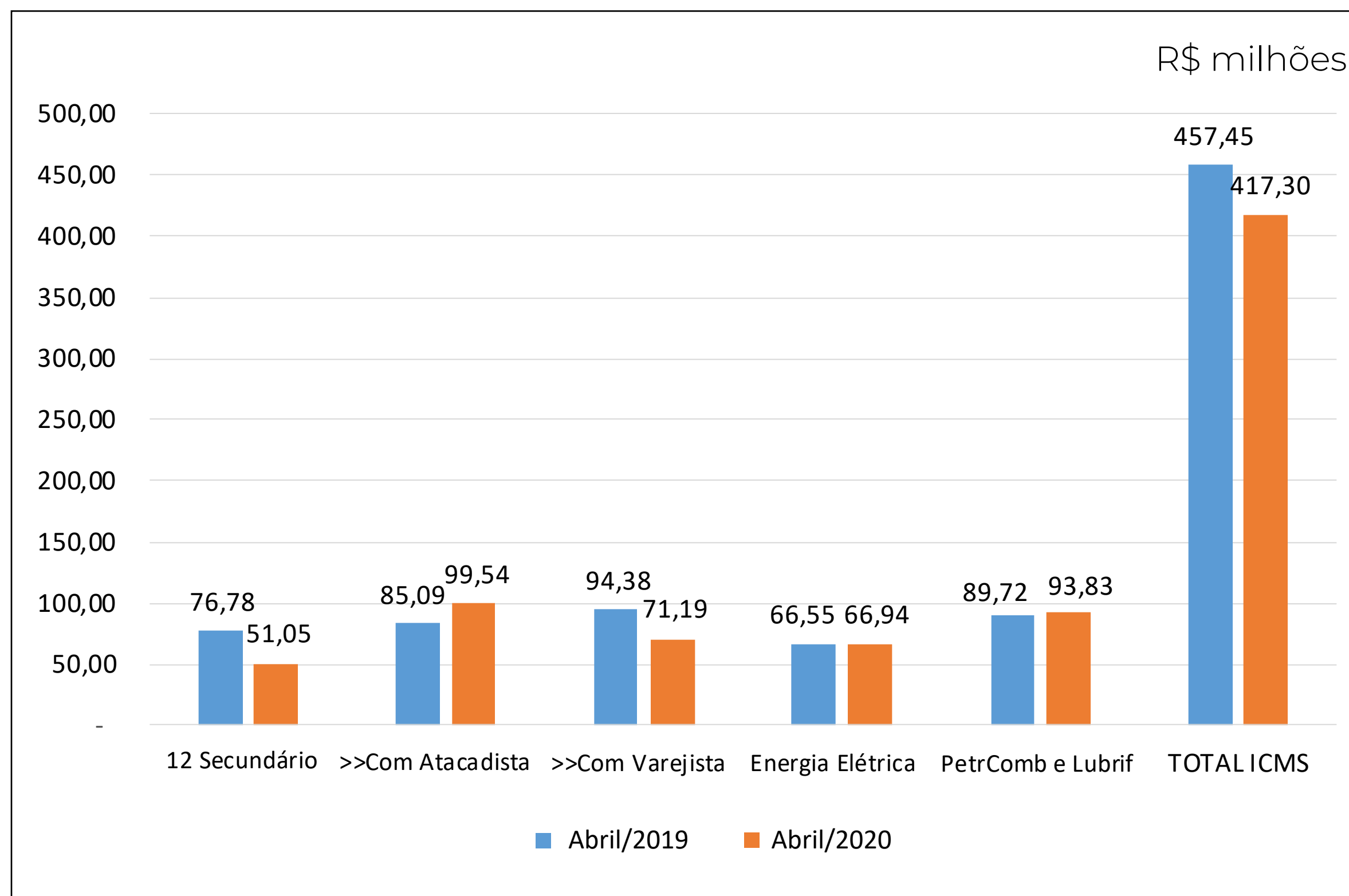
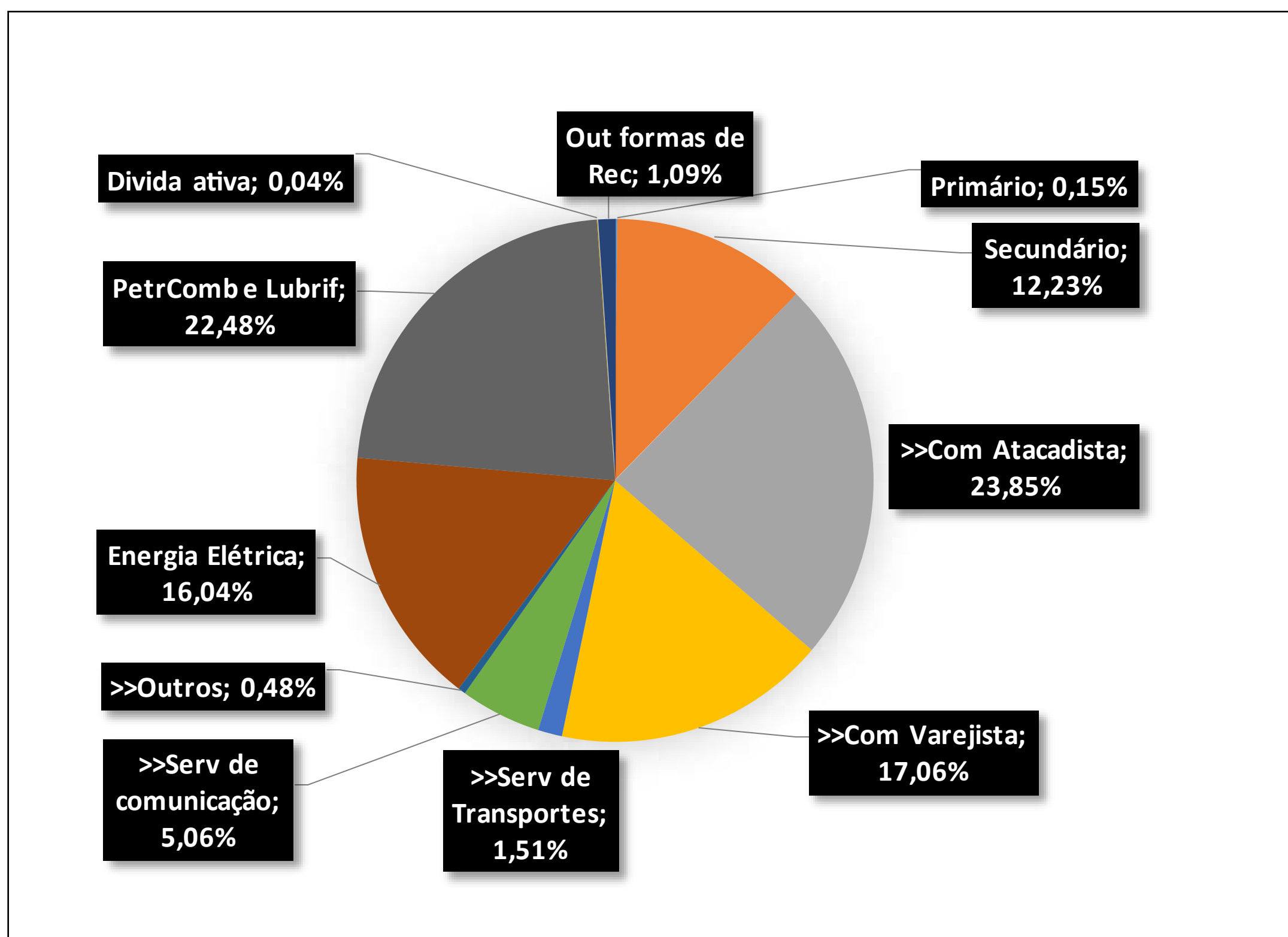

### Desempenho da Arrecadação do **ICMS**

R\$ milhões

SETOR	Abril/2019	Abril/2020	VARIAÇÃO	PERCENTUAL
Setor Primário	1,00	0,62	- 0,38	-37,78%
Setor Secundário	76,78	51,05	- 25,73	-33,52%
Setor Terciário	216,57	200,14	- 16,43	-7,59%
>>Com Atacadista	85,09	99,54	14,45	16,99%
>>Com Varejista	94,38	71,19	- 23,18	-24,56%
>>Serv de Transp.	7,57	6,30	- 1,26	-16,67%
>>Serv de comum.	25,64	21,11	- 4,53	-17,66%
>>Outros	3,90	1,99	- 1,92	-49,12%
Energia Elétrica	66,55	66,94	0,38	0,58%
Petr. Comb. e Lubrif.	89,72	93,83	4,11	4,58%
Divida ativa	0,21	0,18	- 0,03	-15,55%
Out formas de Rec.	6,61	4,55	- 2,06	-31,15%
<b>TOTAL DO ICMS</b>	<b>457,45</b>	<b>417,30</b>	<b>- 40,15</b>	<b>-8,78%</b>

☀ A retração de 8,78% do ICMS em abril de 2020, sobre igual período do ano passado, representou uma queda de R\$ 40,15 milhões na arrecadação do principal imposto do Estado.

☀ As maiores quedas, em valores absolutos, foram da Indústria (R\$ 25,73 milhões), do Varejista (R\$ 23,18 milhões) e das Comunicações (R\$ 4,53 milhões), enquanto o segmento Atacadista (R\$ 14,45 milhões) e de Petróleo, Combustíveis e Lubrificantes (R\$ 4,11 milhões) registraram as maiores elevações na arrecadação. No confronto, oito setores/segmentos registraram queda, enquanto apenas três tiveram alta.

☀ Das quatro maiores arrecadações (Petróleo, Combustíveis e Lubrificantes; Atacadista; Varejista; e Indústria), que representam mais de 80% do ICMS, o setor Atacadista, que tem concentração em comercialização de itens de primeiras necessidades, como também os setores de Petróleo, Combustíveis e Lubrificantes, registraram elevação, conforme quadro.





## VARIAÇÃO 2019 E 2020 DAS QUANTIDADES DAS NOTAS FISCAIS

## VARIAÇÃO NA QUANTIDADE DE NOTAS FISCAIS EMITIDAS

SETOR	01/04/2020 a 10/04/2020	01/04/2020 a 15/04/2020	01/04/2020 a 20/04/2020	01/04/2020 a 25/04/2020	01/04/2020 a 30/04/2020
Setor Primário	12,86%	13,82%	19,43%	16,57%	20,36%
Setor Secundário	-36,71%	-33,62%	-32,16%	-33,68%	-31,17%
Sertor Terciário	-24,06%	-23,42%	-23,56%	-21,99%	-21,83%
Atacadista	-26,82%	-23,22%	-20,65%	-24,46%	-18,97%
Varejista	-17,89%	-17,17%	-17,76%	-15,71%	-15,80%
Outros	-79,73%	-80,07%	-78,96%	-78,39%	-78,44%
PetrComb e Lubrif	-27,13%	-27,19%	-26,68%	-26,36%	-26,24%
TOTAL	-24,57%	-23,97%	-24,00%	-22,64%	-22,45%

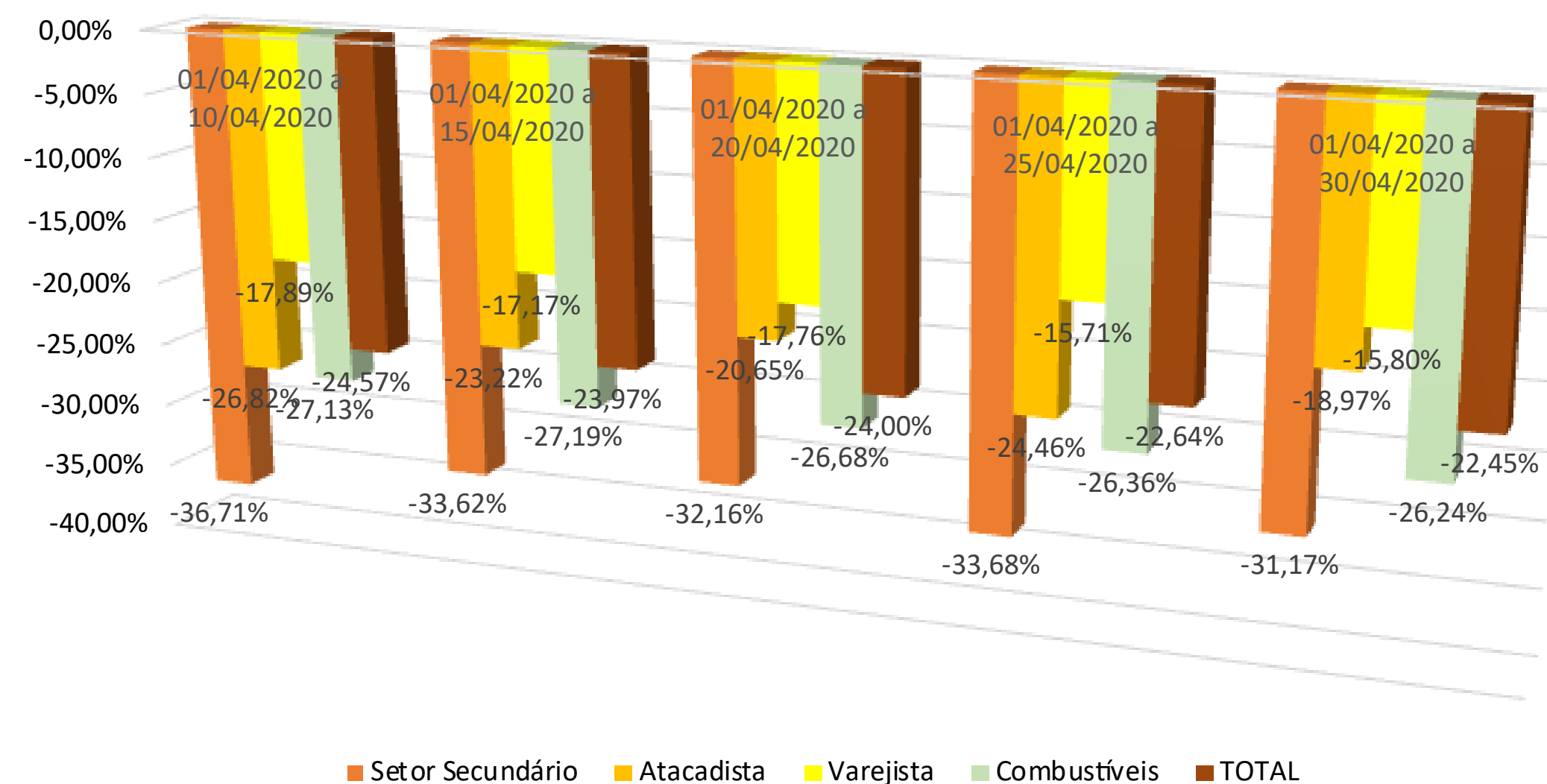
Obs: Os segmentos de energia e serviços de transporte e comunicação não estão na informação.



 A variação da quantidade de emissões de Notas Fiscais Eletrônicas (NF-e e NFC-e), um dos indicadores para medir a atividade econômica, registrou queda de 22,45% em abril, quando comparado ao mesmo período do ano passado. Foi o segundo mês consecutivo de queda de emissões. Em março, a retração havia sido de 4,02%.

 O segmento Outros (formado por bares, restaurantes, lanchonetes, cafés e similares) foi o que apresentou maior variação de queda, com uma redução de 78,44% nas emissões dos documentos fiscais. Também contribuíram com essa retração no número de emissões: o segmento Indústria (31,17%) e o setor de Petróleo, Combustíveis e Lubrificantes (26,24%). Em abril, apenas o setor primário, que tem uma participação insignificante na composição do ICMS, apresentou alta de 20,36%.

#### VARIAÇÃO 2019 E 2020 DAS QUANTIDADES DAS NOTAS FISCAIS

SETOR	Março/2020	Abril/2020
Setor Primário	23,63%	20,36%
Setor Secundário	-8,01%	-31,17%
Setor Terciário	-4,23%	-21,83%
Atacadista	4,83%	-18,97%
Varejista	-1,59%	-15,80%
Outros	-32,32%	-78,44%
Petr. Comb. e Lubrif.	-1,99%	-26,24%
<b>TOTAL</b>	<b>-4,02%</b>	<b>-22,45%</b>

Obs: Os segmentos de energia e serviços de transporte e comunicação não estão na informação.

# 4) Comportamento dos valores das Notas Fiscais, por segmento, em abril de 2020. 11

VARIAÇÃO 2019 E 2020 DOS **VALORES DAS NOTAS FISCAIS**

SETOR	01/04/2020 a 10/04/2020	01/04/2020 a 15/04/2020	01/04/2020 a 20/04/2020	01/04/2020 a 25/04/2020	01/04/2020 a 30/04/2020
Setor Primário	-3,92%	-1,78%	14,77%	15,09%	21,13%
Setor Secundário	-34,26%	-32,46%	-32,05%	-39,77%	-36,05%
Sertor Terciário	-23,71%	-23,01%	-21,08%	-23,93%	-19,24%
Atacadista	-17,92%	-17,95%	-14,27%	-22,41%	-14,42%
Varejista	-25,93%	-24,44%	-23,52%	-22,85%	-20,27%
Outros	-67,40%	-70,25%	-69,24%	-69,81%	-70,19%
PetrComb e Lubrif	-37,22%	-38,09%	-35,48%	-43,39%	-41,41%
<b>TOTAL</b>	<b>-27,58%</b>	<b>-27,18%</b>	<b>-25,12%</b>	<b>-29,87%</b>	<b>-25,81%</b>

Obs: Os segmentos de energia e serviços de transporte e comunicação não estão na informação.

VARIAÇÃO NOS VALORES DAS **NOTAS FISCAIS EMITIDAS**

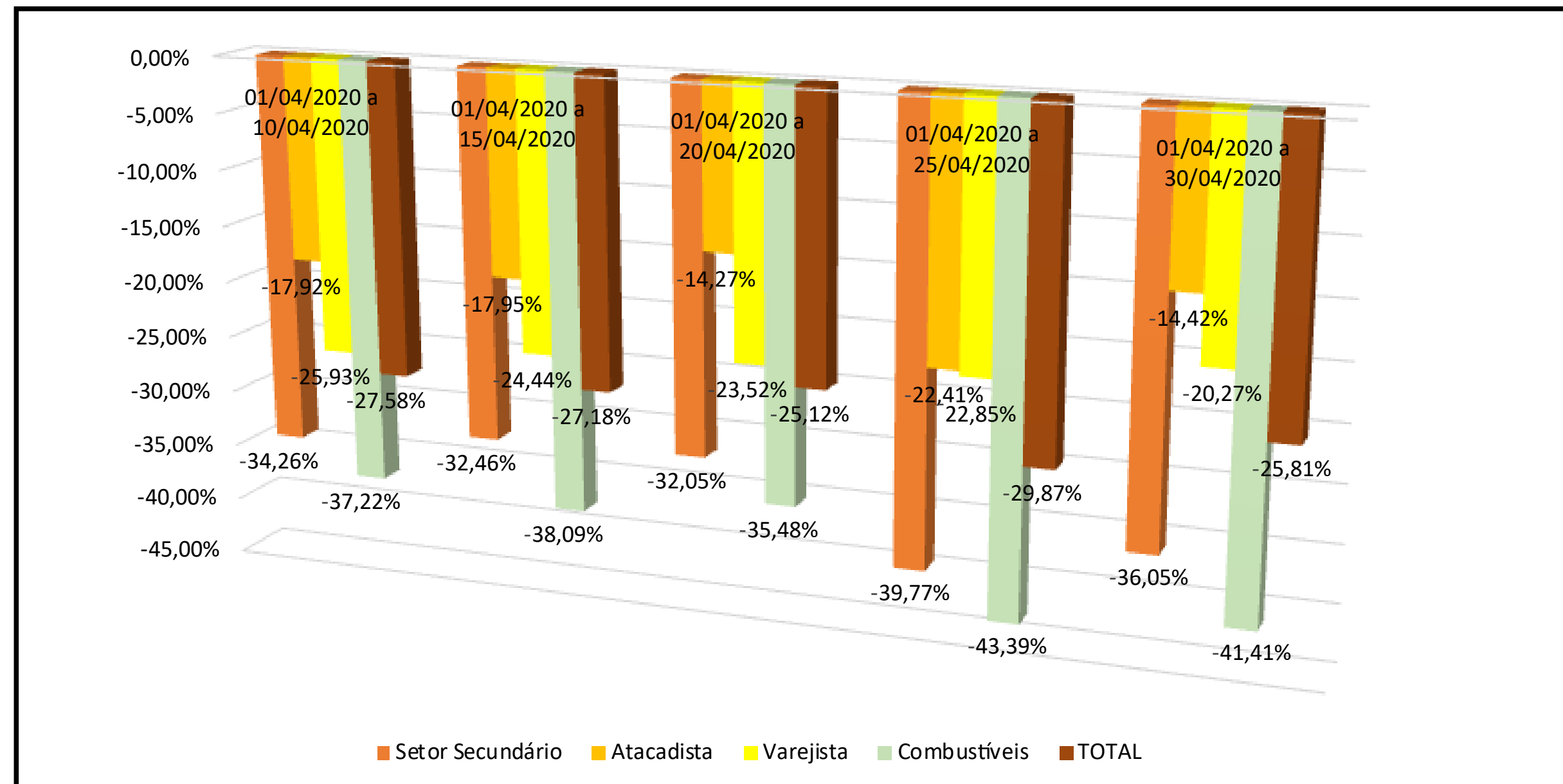

Os valores das emissões dos documentos fiscais registraram queda de 25,81% em abril sobre igual período do ano passado. Em valores absolutos, as emissões somaram R\$ 4,462 bilhões, em abril de 2020, contra R\$ 6,015 bilhões, em abril de 2019, em uma diferença de R\$ 1,552 bilhão.

Apesar do segmento Outros, que compreende bares, restaurantes, lanchonetes e similares, apresentar a maior queda percentual no período (70,19%), os setores que mais influenciaram, a retração dos valores foram Varejista (20,27%); Atacadista (14,42%), Petróleo, Combustíveis e Lubrificantes (41,41%) e Indústria (36,05%). Esses quatro setores representam quase 80% do recolhimento do ICMS. Já o segmento Outros, por exemplo, participa com menos de 1% do total e, por isso, tem pouca influência no comportamento dos valores finais.

Neste mês de abril, apenas o setor Primário (agronegócio) registrou alta em abril (21,13%), mas participa com menos de 2% do valor total das notas fiscais.

## RESUMO DOS VALORES EMITIDOS NAS NOTAS FISCAIS

R\$ milhões

SETOR	Abril/2019	Abril/2020	VARIAÇÃO	PERCENTUAL
Setor Primário	72,1	87,3	15,2	21,13%
Setor Secundário	979,5	626,4	- 353,1	-36,05%
Setor Terciário	3.792,4	3.062,6	- 729,8	-19,24%
Atacadista	1.561,8	1.336,5	- 225,3	-14,42%
Varejista	2.125,6	1.694,8	- 430,8	-20,27%
Outros	105,1	31,3	- 73,7	-70,19%
Petr. Comb. e Lubrif.	1.171,6	686,4	- 485,2	-41,41%
<b>TOTAL</b>	<b>6.015,6</b>	<b>4.462,7</b>	<b>- 1.552,9</b>	<b>-25,81%</b>

Obs: Os segmentos de energia e serviços de transporte e comunicação não estão na informação.

## Variação no período de **Abril de 2020**

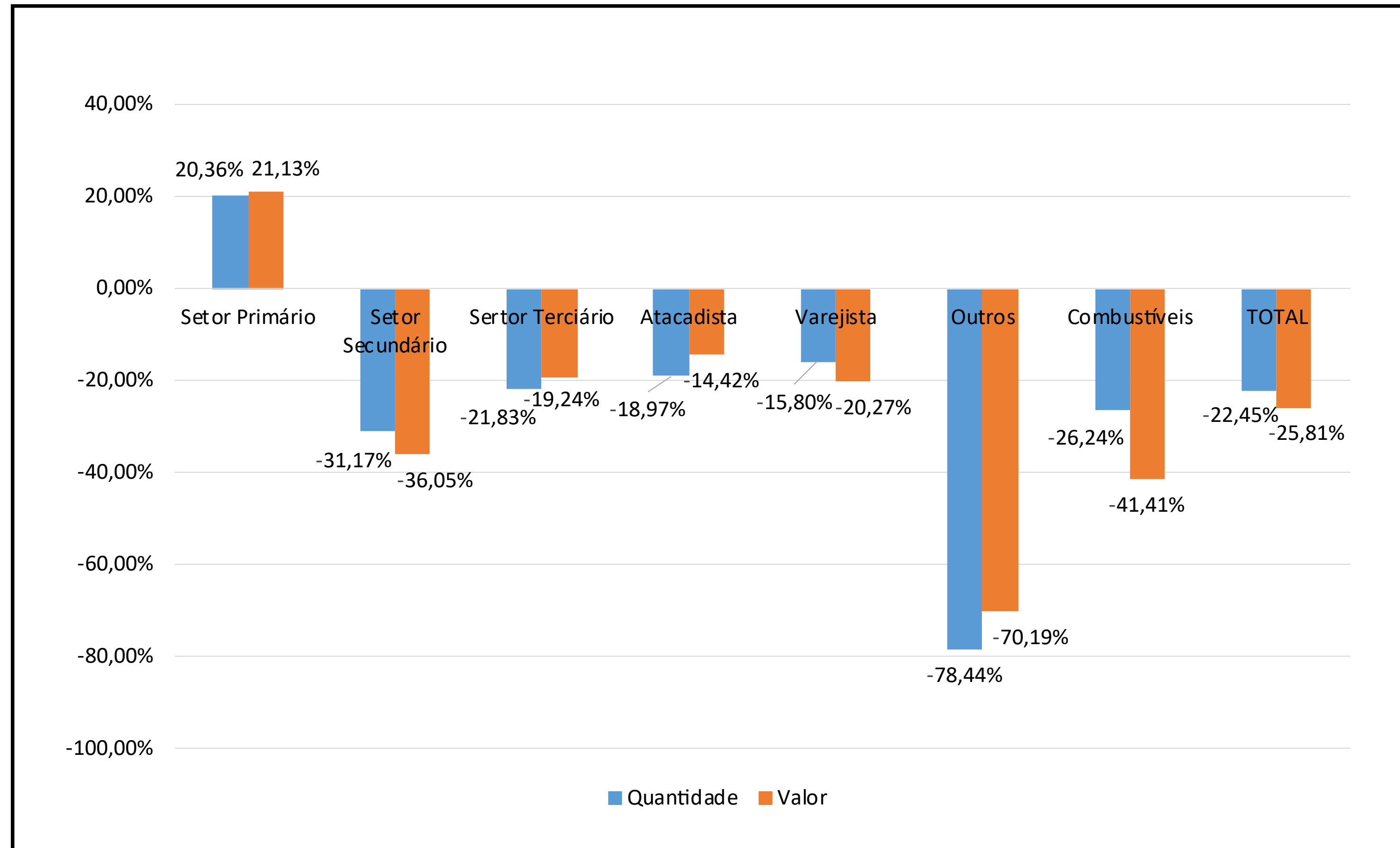

# 5) Arrecadação e participação do ICMS nas Cinco Gerências da SEFAZ-PB em abril DE 2020.

## RESUMO DAS ARRECADAÇÕES DAS GERÊNCIAS REGIONAIS

R\$ milhões

SETOR	Abril/2019	Abril/2020	VARIAÇÃO	PERCENTUAL
1ª GER REGIONAL	255,0	243,1	- 11,9	-4,68%
2ª GER REGIONAL	5,8	5,2	- 0,6	-10,13%
3ª GER REGIONAL	54,2	51,9	- 2,2	-4,12%
4ª GER REGIONAL	8,9	6,8	- 2,1	-23,46%
5ª GER REGIONAL	10,0	9,2	- 0,8	-8,14%
<b>TOTAL</b>	<b>333,9</b>	<b>316,2</b>	<b>- 17,7</b>	<b>-5,29%</b>

Obs: Dados preliminares

## PARTICIPAÇÃO - 04/2020

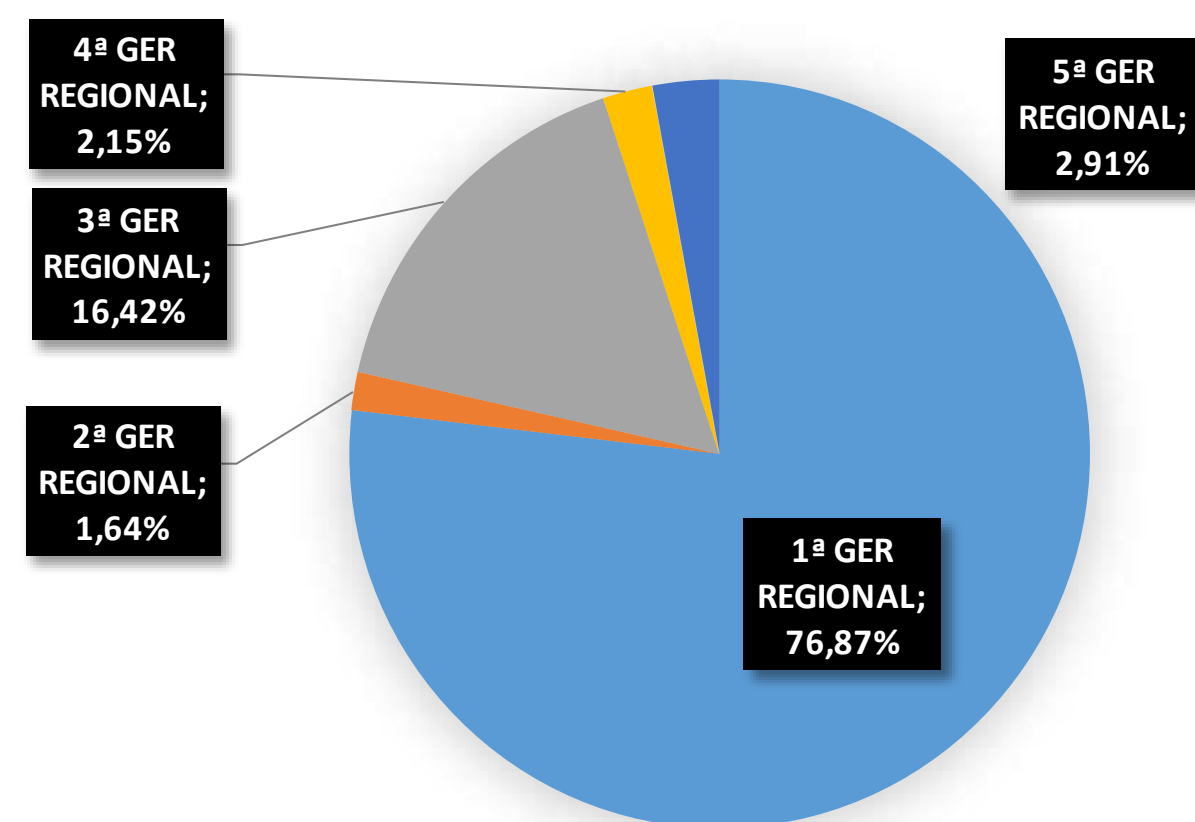

☀ A arrecadação do ICMS nas cinco Gerências Regionais da SEFAZ-PB registrou queda de 5,29% em abril de 2020, quando comparado ao mesmo mês do ano passado. Em valores absolutos, as cinco Gerências recolheram R\$ 316,2 milhões em abril de 2020, contra R\$ 333,9 milhões em abril do ano passado, o que resulta em uma diferença de R\$ 17,7 milhões. A arrecadação das cinco Gerências Regionais (5,29%) apresentou um índice menor de queda quando englobado o ICMS total (8,78%), que inclui outras fontes de receitas como, por exemplo, a GNRE.

☀ A retração foi puxada pela 1ª Gerência Regional, que concentra 76,8% da arrecadação do ICMS. Em abril, a 1ª Região registrou queda de 4,68%, representando, em valores absolutos, R\$ 11,9 milhões do total de R\$ 17,7 milhões das perdas no mês.

☀ Em termos percentuais, as maiores quedas em abril de 2020 foram da 4ª e 2ª Gerências Regionais, com percentuais de 23,46% e 10,13%, respectivamente. A 5ª Gerência Regional registrou recuo de 8,14% e a 3ª Gerência Regional teve a menor retração (4,12%).

 O Boletim Focus, publicado pelo Banco Central do Brasil, emitido no dia 30 de abril, mostra alterações nos principais indicadores macroeconômicos (Inflação, PIB, Taxa de câmbio (R\$/US\$) e Taxa Selic) para o ano de 2020. Nessa última semana (até 30 de abril), o mercado elevou a queda do PIB do Brasil para este ano. Na semana anterior (24 de abril), a expectativa era de uma retração do PIB de 3,34%, mas agora o mercado prevê uma queda de 3,76% (30 de abril). Houve também elevação da taxa do câmbio de R\$ 4,80 para R\$ 5,00, no mesmo período.

 Já a inflação, medida pelo IPCA, e a Taxa Básica de Juros, medida pela Selic, registraram quedas nas expectativas nos dois indicadores para 2020. Nessa última semana, o mercado reduziu o IPCA de 2,20% para 1,97%, em 12 meses, enquanto a Taxa Selic teve reduzida a sua expectativa para 2,75% em 2020, contra uma taxa de 3,0%, na previsão da semana anterior (24 de abril).

## ANÁLISE CONJUNTURAL

### Expectativas do mercado para Inflação, PIB, Taxa de Câmbio e Juros no Brasil

Data: 30/04/2020

MEDIANA - AGREGADO	2020
IPCA (%)	1,97%
PIB (% de crescimento)	-3,76%
Taxa de Câmbio - fim de período (R\$/US\$)	5,00
Meta Taxa Selic - fim de período (% a.a.)	2,75%

Fonte: Boletim Focus